朝鮮日報

一日夕刊

新聞價 (朝夕刊) 一個月 先金六十錢 五個月 先金三圓 一個年 先金六圓九十錢 (郵稅本社負擔)
廣告料 五號活字 一行 壹圓二十錢

京城 發行所 朝鮮日報社 / 發行人 金東成 / 印刷人 崔益進

時評

天寒白屋貧

桃李가多華라고 古代의史家들은手을동그러케뜨고變態的인氣溫의現狀을記錄하엿섯다 떠뜻하엿든今年의겨울에는 海拔二千尺의高山에서도杜鵑花가滿發하는 奇現象을지엇다하거니와 이러한現象은半島各處에꼴고로생겻든모양이다 이것을무슨歷史的暗示나잇는듯이 有意識한造化의자취로보는것은 科學思想이發達된오늘날에 자못時代에뒤진일일것이다 그러나前乙丑以後에처음보는 六十年來의奇現象이라한다

×

議古에잇든高氣壓이南으로移動되자 上海方面에잇든低氣壓이 西北朝鮮으로趨向되어 四五日來의朝鮮은 벼로霖雨가 淋漓한거도잇섯거니와 急變하는天候는어느덧다

×

시白雪이紛紛하는睡冬의本色을들어낸다 곰시에曉晴한銀世界로化하엿다 아마南北數千里이러한光景은 廣遠하게展開되엇겟지! 그러나天寒하니 白屋貧! 蕭條한風光이一層生活難의 威脅을더하지는안는가?

迎風赤旗新

×

蕪草平原 綠陰層陵 繁華한春夏의盛時에는 江山天地모다그正體를감춘다 그러나朔風이一過하야 萬物이零落하면 江山天地또한그眞根을들어낸다 山高月晶水落石出을記述하야 覩日江山의다시찻기어려움을詠嘆한古文豪의感想은 이에因함일것이다白雪이개이고 구름이헤터져서北風이한참할제『포푸라』의지는입히훨신벗거진 西京城의高臺에는 一片赤旗가 더욱새로워진다 이것이 二千三百萬의朝鮮人의首府의挽近의新現象이다

尋到熱鬧處

×

近年의朝鮮은發展의朝鮮이다 모든統計는모다그數量의增進을보인다 交通의施設로부터 온갓建設에外지 三十三萬餘의住民을包容한 京城市부터가 모다이發展이다熱鬧한場面은 到處에展開된다이는朝鮮人의欣賀할일일가? 內外의消息은 雪片가티들어온다 勞働者의罷工 小作民의爭議 武裝警官의出動 檢擧檢束! 이러한것은언제나부터 언제나外지자못社會的常態와가티繼續된다

却是異服人

×

殺伐的인社會現象은 朝鮮에限한일은아니다 그는東西各地 動搖된 不安한社會相의共通한傾向이다 그러나이朝鮮 白屋이寒天에놀어서고無産한群衆 悽切한萬里의北風에휩쓸릴적에 熱鬧한發展場裡의사람들은 돌이어이異服人들이오녀

放火! 襲擊! 要路者는沒落
執政은蟄居不出
依然無政府狀態
鐵路各線全然杜絶

(北京三十日發) 京奉線、津浦線、京漢線等은다軍事輸送으로全通치못하고 北京은八方이封塞되엿다 然이나赤化團은連日燒火襲擊의暴動을하야政府要路關稅會議全權等을威嚇하야警備總司令部는頻頻히要路者를逮捕하고 段執政은蟄伏狀態로 國民軍과暴動團과의雙方으로威脅을當하고安福派奉天系其他重要人物은多數逃避하야 重要政務는停頓되야方今거의無政府狀態를出現한觀이잇는바이것을如何히收拾할가함에는種種說이有하나豫測할수업고關稅會議는발서長久繼續치못하리라고期待되더라

段執政退位決意
國民軍은監視沮止

(北京二十九日發) 段祺瑞氏는臨時執政退位를決意하고天津行의準備를命하엿는데國民軍은同氏를監視하야天津에行치못하게하는中이더라

全國에通電
近近發送할터

(北京三十日發) 段執政은時局의惡化에伴하야執政府가存續키不能함에鑑하야近近全國에向하야大要左와如한通電을發하기로決定하엿더라

一、昨年天津會議의結果로執政이就任한經路
二、就任以來軍閥間의調停
和平勸告等의時局收拾에努力한苦衷
三、政局變動에依하야關稅會議로因한外交上의好機會를失하게되라하는事를遺憾으로하는事
四、今回의政變이重大한事
五、次期政府가成立되는대로野에下할事

執政退位와關稅會議

‖(北京三十日發) 段執政이下野하면結局關稅會議는中止提議가되리라더라

濟南市民避難

(靑島二十九日發) 濟南으로의情報에依하면濟南南方에서二十九日午前五時頃에銃聲이들니여殷殷한砲聲은尙且不止한다이러함으로濟南市民은續續避難하는中이오日本總領事館도中國官憲과協力하야日人避難을準備하는中이더라

兩總長의 辭職聽許

(北京三十日發) 財政總長李思浩、農商總長莫德惠兩氏의辭職은聽許되얏고代理가任命되얏더라

參、衆兩院 法政學生이占領

(北京三十日發) 北京의法政大學生三百餘名은參、衆兩院은元來法政大學의建物이라하야三十日午後五時兩院을占領하얏더라

鹿鍾麟의 ……時局辯解

(北京三十日發) 警衛總司令鹿鍾麟氏는日本政客山本悌二郎 望月小太郎의兩氏其他日人有志十餘名을招待하엿는데席上에서 國民軍은決코共産主義를目標로하는것이아니오又一黨一派에偏한것이아닌으로此間의此에對한誤解를辯明하고北京의治安은全責任으로서負擔하겟다고聲明하엿다 又鹿氏는記者에對하야曾鯤儁、姚震逮捕의理由를說明하되彼等은段執政을誤한者로서又彼等一流의煽動에依하야世人을欺瞞한廉慮가잇는故로暫時監禁한것인데客人으로서待遇하고時局이安定되는대로解放하겟다고語하더라

黎元洪氏 …斷不出馬
理由는時局惡化

(天津三十日發) 黎元洪推戴의運動은最近政局의動搖에伴하야一層猛烈한觀이잇스나二十九日夜黎氏는斷然出馬치아니할旨를其親近者에게言明한바잇는대其理由는前日來北京의狀態는收攝되던當時보다도一層더無政府狀態에陷하는中일뿐아니라民心은極度로激昂하야가는今日에黎氏가出馬할지라도到底히其抱負로遂行키不能할지오早晩間自己의身邊에도危險이及할듯하더라

邢士廉氏
張作霖救援
部下는一萬五千

(奉天發) 曩者安徽省附近의戰鬪에서戰死를傳하던前上海戒嚴司令邢士廉氏는其後江蘇의海岸을經하야山東에入하야張宗昌氏의麾下에屬하얏던바時局의急變에依하야張作霖氏의召電을受하고部下軍隊一萬五千을率하고十三隻의船에分乘하고三十日朝(未詳)에着하야目下上陸中이더라

姜氏暗殺은事實

(天津三十日發) 奉天派의前安徽督辦姜登選氏가郭松齡氏에게暗殺되엿다함은明確한事實이라

馮玉祥和平決心
政局從此로安定?

(北京一日發) 張家口에는最近國民黨系其他의政客이潛入하야暗中飛躍을試하나馮은自重하야一切此에耳를藉치아니하고黃郛、徐謙、李烈鈞等과協議한結果어듸外지든지和平主義를貫徹하야段擁護의決心을表明한것인대北京의政局은馮玉祥의此決心에依하야漸次安定하게되리라더라

內憂外患의郭松齡
遽然和平運動을開始
◇…理由는勝算이無한까닭

(天津三十日發) 山海關秦皇島方面에集中한郭松齡軍은約八萬인대山海關以東에서戰하면部隊內에서反旗를드는者가잇슬가憂慮하야山海關에는나지아니할方針인듯하며一方郭은馮玉祥이가너무赤化에傾하는것과張作霖이가想像以外로七、八萬의兵을出動케한것과그뿐아니라李景林의態度도未可信이며彈藥軍費亦缺乏되야到底히勝戰할希望이업승으로遽然히妥協하기로決하고二十八日부터和平運動을開始하얏더라

芝罘市街戰은 安協되야鎭定

(芝罘三十日發) 芝罘의市街戰은畢軍司令과芝罘鎭守使張懷

郭松齡軍北進과
注目할日本軍의準備
事態에따러大部隊出動

(奉天電) 旣報와如히郭松齡軍이連勝北上하야奉天에壓迫하는中인데萬一郭松齡이奉天을占領或은東三省의實權을掌握하게되면今日外지赤化防止에努力하든東三省이全혀露國의政治的侵略을受하야所謂委員制에倣하야民衆政治를施行하게되는同時에舊條約又는協定을破하고一切平等改正을하겟고日本의旣得權과如함도忽然蹉跌할形勢임으로이에對하야關東軍司令部에서目下其對策을講究中인데仄聞한바에依하면目下塹壕等을築造中인大凌河附近外지郭軍이進出되면此를機로하야或은朝鮮又는日本의大部隊의出動을식힐意嚮이라더라

羅南軍도出動‖(東京電) 中國動亂의推移如何에鑑하야在滿守備隊는適當히移動할터인데萬一形勢가惡化하면目下交代實行中의守備隊駐屯軍의兵力이稀薄함으로事情에依하야來年三月駐屯兵力의復歸하기外지의間에羅南十九師團中으로부터所要兵力을派遣하기로閣議에서大體方針을決定하엿더라

日本警備增派
關東에서奉天에

(東京電) 奉天附近의秩序紊亂을憂하야在留日人은政府及關東廳에頻頻히警備充實을電請한結果外務當局은關東廳과妥協한結果二十七日關東廳으로부터巡査六十名을奉天에派하야滿鐵附屬地의夜間警備에當케하고二十八日은更히遼陽駐屯部隊로부터三百名을分遣하엿더라

馮、岳間別個行動?

(北京三十日發) 直隸山東兩軍間에聯合이成立되야岳維峻과馮玉祥과는別個의行動을取하기로決定하엿다는報道가잇더라

岳軍李景林態度監視

‖(北京三十日發) 岳維峻의一部는廊房에達하얏는대李景林의曖昧한態度를監視하기爲함이라고觀測하더라

카라한天津着

(天津三十日發) 勞農駐中大使「카라한」氏는三十日夕刻에天津에入하엿는데一日北京에入할터이라더라

李景林氏
小銃五十萬
天津方面에輸送

(天津三十日發) 直隸督辦李景林氏는小銃五十萬發을津浦線에서天津의西南方面에送하고部下의崩落防止에對하야同方面으로부터天津에侵入하라하는國民軍第二軍에參加하라고電命하고且國民軍第二軍先鋒唐廣山氏의直隸省侵入에關하야北京의京畿警衛總司令鹿鍾麟氏에對하야唐氏의侵軍을中止케할法을講究식힌듯하더라

危險을感하게될것을考慮한所以이더라

奢侈品分科會
警戒裡에開會

(北京三十日發) 關稅會議奢侈品分科會는非常한警戒裡에三十日午前十時부터開會되엿더라

張氏와의交涉이解決되야兵器의受渡를하고圓滿히解決한듯하야二十九日午後五時부터繼續

萬一의時는 住宅全部燒火
張氏의石油買占

(奉天電) 張作霖氏는目下莫大히石油를買入하는中인데그것은萬一의際에住宅全部를燒火할準備인듯하더라

時局協議會提議
馮、各巨頭에代表派遣要求

(北京三十日發) 馮玉祥은北京에時局協議會를開하기로提議하야黃郛에게任하고岳維峻、孫岳、郭松齡에對하야는代表派遣을要求하얏더라

治外法權繼續은
友誼的關係를沮害
駐米中國公使施肇基氏演說

(紐育三十日發) 駐米中國公使施肇基氏는「파바로」에서演說하되列國이中國에對한治外法權의維持를繼續하기로한다면必히將來의友誼的通商關係를阻害할뿐아니라累를他에及하리라고述하고中國은通商、政治其他一切의外國管理의憂憤을抱하엿다고云하얏더라

饑饉者四百萬人
赤露의農作不良

(모스크바三十日發) 莫斯科로부터의報道에依하면勞農人民委員會議長「루이코프」氏의陳述書를發表하야各地方의農作이不良한結果로關係地方의農會가結束하야救助方法을講할必要가잇다고切言한바露西亞內에如斯한饑饉에瀕한者가四百萬人에達한다斷定하얏더라

케른撤兵開始
豫定보다一日압서서

(케른三十日發) 聯合國의케른撤退는三十日早朝부터無事開始되엿다豫定보다一日繰上한것인데英軍第一分遣隊와自動車隊는先陣으로出發하엿더라

米國에‖ 世界法廷參加를
諸名士連名要求

(紐育三十日發) 諸大學總長及前閣員等米國著名의士三十六名은上院外交委員長「보라」氏에게書面을送하야同委員會는米國이世界法廷에參加할事를承認하야此를施行하라要求하얏더라

新駐日米大使
三十日東京着任

(東京電) 新駐日米國大使「마크베이」氏는夫人同伴三十日橫濱入港의「푸레지덴트•따구치」號로着任하야多數官民의出迎을受하고直히上京하야帝國「호텔」에入하엿다十二月上旬에宮中의形便을보아信任狀을捧呈할터이더라

中國戰火의再燃 (六)

十一月三十日 安民世

天津三十日發電은 山東의張宗昌이 泰安의一帶에서河南의東路軍을大破하야 死傷者數千을내엿다하니 張宗昌의氣勢는몰이어吾人의豫想以上으로强固한바잇서 오히려頹勢를挽回하고잇는모양이다 芝罘의張鑌城가잇고 張宗昌은濟南을中心으로德州 禹城 泰安 東平의諸地에占據하야 最近外지온모양이다 그는天津의李景林이果然그와呼應하야그士氣를維持함에적지안흔勢力을지음이一大原因일것이다 此方面의最近의消息이不明하거니와 北京의二十九日國民大會의革命的示威運動은西山에本部를둔國民黨中左國派各人의煽動과 北京大學敎授李石曾以下諸人의指導가 그의큰動力을 지음이라한다 또한世人의想像이나 또는一般의通信보다는도리혀靜穩한바잇서 三十日에는豫定과가티

關稅稅率委員

會의開催를보게되엇다하나 그一斑을엿볼수잇는바이다 다만李思浩 莫德惠等 安福派의閣員의辭職을聽許함을報하니 그가馮派國民軍의壓迫에因함일것은勿論이다 그리고奉天三十日發電은 郭軍이錦中을占領하고先鋒은興城附近外지前進하엿고奉軍은이에抗戰키爲하야 新兵을同方面에輸送中이라하니 昨日本文末端에附記한前所謂一帶의激戰은 虛說인가? 粗奔人의粗奔事와類似한郭松齡의擧兵은吾人항상그前途를疑惑하는者어니와 近日彼는馮氏의左側이已甚하고 奉張의潛勢力이意外에强大한바잇스며 部下의糧食彈藥이자못缺乏함으로 벼로는洛口一帶로부터

熱河로脫走하

는者가 생기는現狀이어서 그結束이오히려不足한바잇슴인가 아니라 天津의李景林이終始莫測

를품어서 그背後의不安이떠나지아니함으로 近日차차軟化한바잇다하니 이는자못識者의豫想과合致되는바잇는것갓다 郭이擧兵함에臨하야 姜登選以外六七의軍長을監禁, 銃殺하엿다傳하니 이는곳그軍心의不一을證言하는바이라 吾人은奉張近日의態度가 漸次非親日的新傾向을表明함으로 郭氏觀戰의當時 日本의軍閥派와陰險한 默契가잇섯스리라고外지는 穿鑿할수업다 그리고昨述한大凌河의戰線에서의 勝敗如何에依하여서는 日本은자못斷然한出兵處置를하고자하니 이는郭軍前途에一大難關이다 만일郭으로서奉張을打倒하고 다시日本과諒解하야그東三省의治安을擔任한다할진대 그도一奇現象이되고 그들背後에서策動하는

赤化의計劃과

항의極東의局面이자못興味津津한者이러니와 可惜하기는아즉이러한力量은郭氏에게期待할수업다 그리고李景林이天津에據하야 京津一帶의風雲을어떠케運用할는지도 자못興味잇는者어니와 此人의將來도 蓋大한

期待는어렵을것이다 要컨대昨冬吳佩孚의敗退以來 中國의軍閥은 步一步式崩壞의途程을밟앗고 今夏五卅事件으로因한示威動亂의擴大될當時 奉張의軍隊가 멀리蘇皖의一帶까지前進한것은 더욱天下의人心을離叛케하고 그의內部의結束을弛緩케하야되드어反奉의氣勢가한번勃興함에미처 그들은자못東敗西喪하야 奔命에 疲하게되엿바이다 彼奉張이란者 林에서일으키어 位가王者를凌하고 前後十數年에벼로는張勳等과함의復辟을潛圖하며侵略의

强隣을結托하

야 私家의權勢를鞏固케하는바잇섯스니 根本이한번動하며자못土崩瓦解의形勢로됨은 차라리當然한일이다 그러나彼가奉天에坐鎭한지累年 그의潛勢力이오히려鞏固한바잇스니 이는吾人이그의內外의關係를利用하야 頑敵을繼續할것을推斷하는바이다 이제奉張은大凌河의戰線에七八萬의軍隊를集中하고熱河의諸軍또한敵軍의側面을橫擊코저하는바잇스니 郭軍의前途는반듯이樂觀할수업다 다만이

崩壞의途程에서驅逝하는軍閥의興替는 오즉以秦擊秦의無用한陰劇을反覆하는동안 그의民衆運動이 날로左傾의色彩를濃厚케하는것은 곳中國의形勢를論하는者의最大의興味를느기는바이다 往年五四運動以來 中國의現勢는確實히學生 勞働群들로因하야 그의最下層으로부터

雄大한垂直動

을繼續하는것이다 客夏五卅事件의當時 上海方面의運動의策源이 그의獨裁禪臣洋行內에잇섯고 北中國의斯種의運動은 第三國際共産黨의劃策한바에잇섯고 그는「카라한」一流의露國의名士들에因하야後援됨을報함은 이미天下周知의事實로되어간다 만일東西數千哩에亘한 蒙古및北滿의各地로부터 滔滔南下하는赤色의潮流는 即無限한政機의所在이다 이제日本은朝夕으로大陸의風雲을凝視하야 다만幾萬의銃劍을出動케함으로써그의萬世不破의防波堤로밋고잇거니와 알지못거라日本은果然오는米諾國을驅하야다시「숑라부人」의思想的南下를擊破하는時代의寵兒가될수잇슬가? 아아長風萬里! 任意로가고任意로오되드되어 엇지할수잇고녀… 擱筆

京城人口

鐵筆寫眞 投稿歡迎

어느틈에 食口가느럿구나

朝鮮豫算 ……大體解決
二千百萬圓으로

(東京電) 朝鮮總督府明年度豫算은從來總督府와大藏省間에交涉中이던바其產米增殖計劃만은原案의十個年計劃을十二個年으로變更하야協定이成立되얏다그러나道路、港灣、河川、砂防、鐵道、建設改良의諸事業費三千五百萬圓은大藏省側의態度가强硬하야解決困難狀態에잇던바齋藤總督、草間財務局長等의努力으로效果를奏하야三十日에至하야解決點을發見함에至하얏다、右內容은三千五百萬圓의六割即二千百萬圓이容認되얏슴으로其中一千五百萬圓은公債에、六百萬圓은借入金에依할터인데此로써朝鮮總督府明年度豫算은大畧內定된셈이더라

政務總監後任
候補者의條件

(東京電) 別項과如히朝鮮豫算은大畧決定되지라齋藤總督은七日午前八時半東京驛發特急으로歸任하기로하고急速히後任總監의候補者를銓衡하는中인데齋藤總督으로서는候補者의條件으로左와如한者를期待하는中이더라

一、政治家라고하기보다事務家의素質에豐富한事
二、朝鮮統治上親切心이豐富한事
三、公平無黨한바政黨的色彩를帶치아니한事
四、朝鮮總督府內에相當히知己가多한事

朝鮮森林令改正

(東京電) 山本朝鮮總督府事務官은三十日午後三時首相官邸에塚本幹長을訪問하고朝鮮森林令의一部訂正에對하야說明을加하엿는데決定될터이라더라

京城海參線不通

京城海參威間國際電信線은露領區內에서斷線이잇기때문에二十九日午前零時로부터不通이되엿는데不通中은大阪電信會社의長崎海參威線을迂回하야電報의開通을行한다더라

中國行郵便遲延

從來朝鮮發中國에가는郵便物은奉天을經由되던바動亂으로因하야大連局의經由하야大連、天津間船便을利用하야遞送하게되는지라此로由하야郵便物은多少遲延됨을未免이라더라

齋藤總督歸任期

(東京電) 齋藤總督은來五日頃에歸任할豫定으로其歸前에朝鮮豫算及下岡總監의後任問題를大體終了케할터이라더라

人事消息

▲金永燮氏(牧師)最近外지北米紐育市朝鮮人敎會에서視務하다가十一月廿六日日本橫濱到着十二月二日入京豫定

八面鋒

○吳佩孚氏는、馬賊五萬을買收하엿다고、張氏와對陣하기에는 適當한兵卒이될듯、

○齋藤總督은、後任總監에對한選擇條件第一條에、政治家보다도、事務家를希望하엿다、政治家總監에、물린모양、

○赤露軍五萬이、中東鐵道沿線에集中하고、某處에行動을、偵察中이라하고、某處에서는、입맛이좀쓰겟군、

十一月三十日月曜부터交換
伊太利팔넨당會社
實寫 週報 全一卷
喜劇 잡엇다 全二卷 (米國자주회이드作品)
活劇 猛進하지 自第九篇至第十二篇 八卷上映 最終篇 二十四卷
米國大映 도로社大特作 人情活劇 極光에춤추는女 全六卷
豫告 佛國文藝映畫 大劍俠傳 시라노 十二卷
日活特約 優美館 電光二九五番

當十一月二十八日(土曜)부터 新名劇과歌劇舞踊特別公開
◇파라마운트社 喜劇 인로니오와크레오파도라 全二卷
◇大파라마운트社特作品 社會悲劇 花보라 베라돈나 全九卷
餘興 鈴蘭座의 歌劇과舞踊!!
귀여운少女 熟練의天才는軟軟하고 재롱스럽게도 諸賢을陶醉境에하오리다
豫告 名畫 文藝劇 戀의凱歌 全七卷 白薔薇 全十卷
大活劇 巨星다크라스氏大力演 돈큐 全十二卷
京城仁寺洞 朝鮮劇場 電光二〇五番

當十二月一日부터
유社作品 實寫 國際時報 全一卷
유社作品 喜劇 天下의名騎手 全二卷
유社作品 로이스치와ー드氏主演 猛鬪活劇 猛力者 全六卷
유社作品 허ー바ー도로링손氏主演 正活劇 全速力 全六卷
유社大作 듸치아ー노ー알ー벌데니氏主演 連續 鐵의人 最終篇 三十卷 六卷上映
松竹 유社特約 團成社 電光九五九番

◎地方事業
最適當하며不景氣업시確實한利益잇고永久繼續의事業本副業에適한簡單한事役으로婦人兒孩도容易 ●製品永久買受契約條書送呈
大阪市浦江町五〇九 ミヤコ合資會社 電話土佐堀二八六七番

〇〇〇舶來品捕獸機特別廉價大宣傳〇〇〇
價格表 即進呈

◎여러분은捕獸器를販賣로사시라면必히本店으로
品種 ○米國製二號、三號、四號、十四號 ○獨逸製十一號、十三號、十一號 具備
和布金物 吉川金物支店 京城鍾路二丁目 電光三八八 振京一〇八二〇

大補元氣興陽不老劑
蔘茸强壯丸
蔘茸을爲君하고高貴한補材를配合한補藥의王
◆主治効能 諸虛百損、五勞七傷、降心火、補脾胃、添精益髓、益氣和血、强陽滋陰、重病回復
◆藥價 十五日分 金五圓
京城寬勳洞 天一藥房 電(光)九五七 振京二〇七七 支店 京城黃金町二丁目 電本二〇五〇

六味丸
滋腎補血 壯陽之劑
◆主治効能 腎水不足、腎衰精渴、腎虛遺精、諸般淋濁、元氣不足、充虛補損、壯陽滋陰
◆藥價 (一個月分金三圓)
本劑는普通品과特異함
京城寬勳洞 天一藥房 電(光)九五七 振京二〇七七 支店 京城黃金町二丁目 電本二〇五〇

婦人補血調經孕胎藥
調經種玉丸
古方을그대로依據하야精製한唯一의婦人聖藥
◆主治効能 調榮益衛、滋養氣血、衝任虛損、月經不調、臍腹疼痛、赤白帶下及其他婦人病
◆藥價 廿日分 金六圓 十日分 金三圓

京城寬勳洞 天一藥房 電(光)九五七 振京二〇七七 支店 京城黃金町二丁目 電本二〇五〇

主義者檢擧內容은 共產黨秘密結社事件

화요회와신흥청년동맹을중심으로하야 비밀결사를조직하야해외와련락햇다고

◇警察部以下各署聯合活動

종로경찰서(鍾路署)에 검거된사회주의자 림원근(林元根)박헌영(朴憲永)유진희(兪鎭熙)등 제씨의사건은 그동안수차보도한바어니와이번사건은 조선초유의 공산당비밀결사 (共產黨秘密結社)사건으로 경긔도경찰부(京畿道警察部)를비롯하야 시내각경찰서에서는 실로눈코를못뜨고 며칠동안이라는데 이제그사건의진상을 경찰측으로부터 탐문한바에 의지하면 시내 재동(齋洞)화요회(火曜會)와 시내관수동(觀水洞)신흥청년동맹(新興青年同盟)을중심으로 로국(露國)에잇는공산당(共產黨)과비밀히련락을취하야 조선내의 주의사상을 고취시키고자 비밀결사를조직하고 모모방식으로 전조선내에 공산주의를 대대뎍으로선뎐하며 기타모모계획으로 조선텬디를진동케하라는계획이엇다더라

新義州와鍾路‖ 兩警察署員의暗鬪

범인을잡은공을세우랴고 사건을서로빼아스며암투

종로서 고등계에서 직경운동자를 검거한내용에 대하야는 대개별항보도한바와 갓거니와 이제종로서원과 신의주서원은 아즉도 그들검거된 일단의련루를잡고자 동분서주하는중인데 이기는 신의주경찰서에서 비롯하야모든것을 발각하기에 이르럿든것임으로 동서에서는 즉시김(金)일근(日根)의두형사를경성에 출장시키어 이사건의관계자일동을 컨부검거하야 도라오게하엿스나 결국 박헌영씨등의사건의 거두들을 검거한종로경찰서에서는 자긔네가 세운공을 헌신짝버서던지드키 다른경찰서에 내여주어 손을씨놈이애석함이던지 검거된제씨의 인도를질기지안코 자긔네가 취급하

케컨하는바 소문에 의하면신의주경찰서와 종로경찰서 사이에는 암암리에이사건의 쟁탈컨을 계속하는중이라 한다 그는원래이사건의 단서를 엇

海州에山棠花滿發

눈이와서힌옷이핀듯

해주(海州)에서는수삼일컨까지 산당화(山棠花)가만발하야솔솔한 화원에새로운 흥을주더니갑작이 일긔는변하야지며 냉혹한바람이 북편에서 부러와뜻안인백설이수양산(首陽山)을덥허서 어제까지의 산당화를보고긔이하야 하던그들은 다시금백화(白花)의세계를맛나게되엿다더라(해주)

『明言키는難하나 秘密結社는事實』

◇警察部 東高等課長談

이에 대하야 경긔도경찰부 고등과장(東高等課長)은 말하되 아직사건이수사중에 잇슴으로 무어 자세한내용의말은하기가 곤난하외다 하여간 화요회(火曜會)와 신흥청년동맹 (新興青年同盟)을중심으로 외국과련락하야 모비밀결사(秘密結社)를조직하든사건인것은틀림업는듯하외다하더라

事件의發端은 新義州警察에서

국경통과를마른모모씨가 신의주경찰서에톄포되여

이사건의 진상에 대하야는별항보도한바와 갓거니와 조선내에서외국과 련락을 취하야가지고하든일에는 항상국경 통과에비상한 곤난을 밧게됨으로이번이 비밀결사에서는 컨부터 화요회계통으로 운동에 종사하야오든독고컨(獨孤佺)씨가 마츰 국경인신의주(新義州)에서사는고로그에게

국경통과 에관한모든임무를맛기어서서류의왕복과파견원의왕래에 관한것을비밀히주선하여오든중수일컨에그사실이신의주경찰서(新義州署)에발각되여 독고컨씨외 김모를검거하야 취됴를하자 사건의단서가 컨부탄로되여마츰내신의주경찰서형사두명이 급히경성으로 출장하야그와가티된것이라더라

京城初雪

경성시가에도눈보라휘날리는 겨울은이제왓다 지난 이십칠일부터치워지면서삼각산과 북악산속디이에눈이 나리엇든바삼십일밤 열시경부터는눈과우박이석거서나리다가 혹은비까지나리엇는데이것이경성으로서는초설(初雪)이며작년의초설(십일월칠일)보다는 이십삼일이늣고례년보다는 열사흘이느젓스며 이번눈은조선의중부이북에는 모다왓스며남도디방에는비가왓슴이라고경성측후소에서는말하더라 (사진은창경원의눈경치)

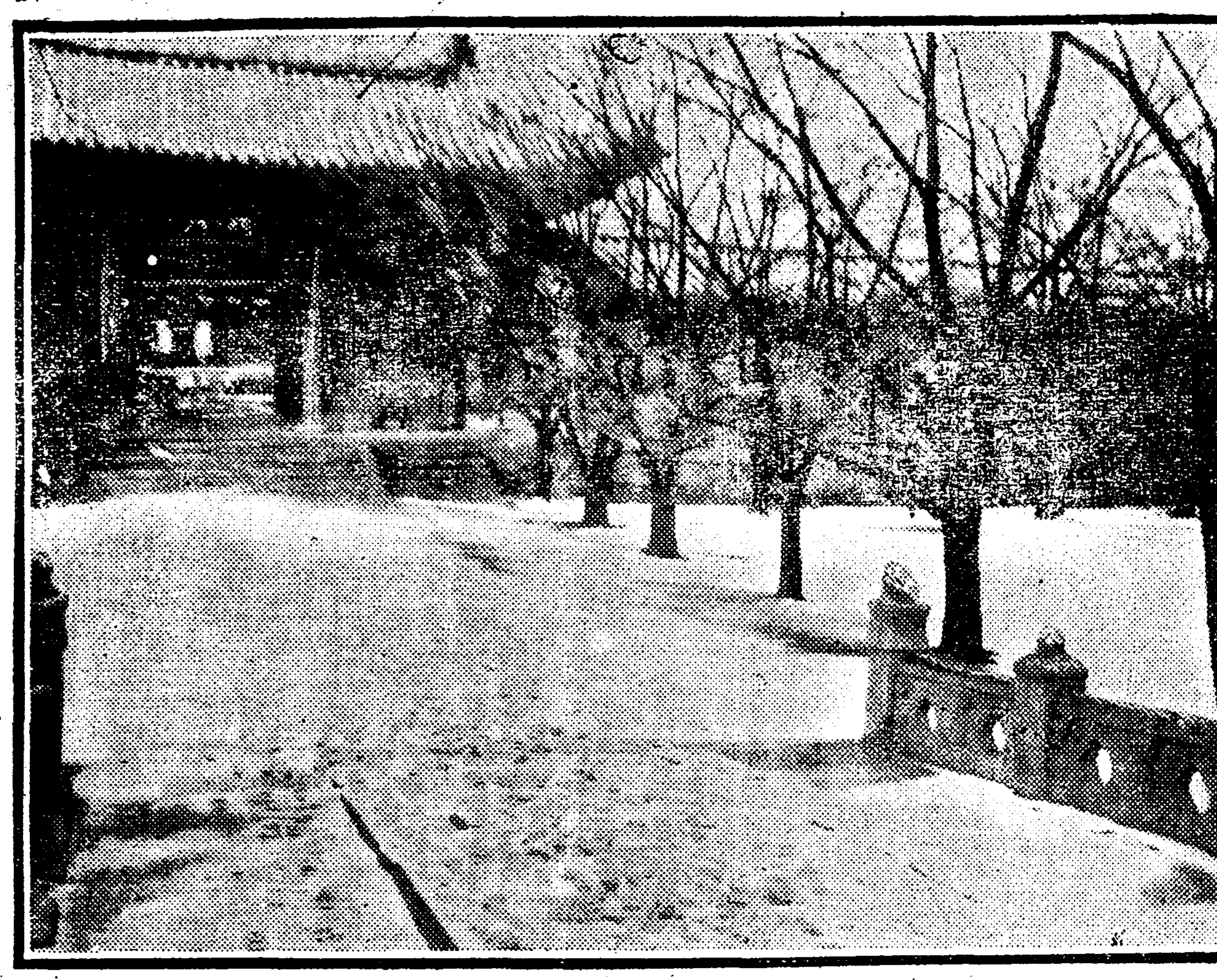

鄭綺堂의返葬 텬안선영으로

일한합병이되자 만흔한을품고중국에건너가잇든긔당정원하(鄭元夏)씨가일컨에이역에서별세하엿다함은긔보한바어니와고국으로반구할형편이막연하야 손자재익 (在益)씨를 비롯하야 일반지구의진력으로 멀리천안군 읍내부대리(天安郡邑內富臣里)선영(先塋)에 간신히반장하엿는바 이에조력을하랴 하얏스되 그당시아지못하야 느진이가잇스면 경성례지동 일백삼십번디(京城禮智洞一三〇)리범하(李範夏)씨에게로보내주면고맙겟다더라

釜山盟罷에 警察이干涉

그러나직공은 굿세게강경하다고

부산인쇄직공 파업은 이십팔일에최후결의를 한후로는 더욱구든태도로써 진행되는중인데 경찰당국은 형세가봄온하다 하야이십구일에 이르러 간판을떼고해산을하고 개인행동을 식혀야한다하야 강압뎍수단을 쓰게되엿다는바 직공측에서는 여하히경찰이 강압을하더라도 최후까지싸화보리라더라(부산)

東京印工組合의 罷業同情金

삼십일에왓다

이미계속되여오는파업직공가운데는 생활상곤경에빠저 심한고통을밧고잇는 직공이 컨부삼분지이나되는바 동경인쇄공 조합에서는 삼십일조조에 그들을위하야동정금을 보내엿고 또그외의여러곳에서도왓다더라(부산)

印工後援 洋服技工도

기공조합결의로 여러가지로후원

경성양복기공조합(京城洋服技工組合)에서는 지난이십구일오후여덜시경에 견지동(堅志洞)서울양복덕안에 임원회 (任員會)를열고 부산인쇄조합(釜山印工組合)맹파(盟罷)에 대하야격뎐(激電)을보내고 로동총동맹(勞働總同盟)에가입하기로결의한후열두시경에 산회하엿다더라

各地의降雪

◇仁川初雪 인천의 초설은 삼십일오후 열시사십분경에나리엇는데 우박과 비와자석겨서나리엇다더라(인천)

◇高敞積雪 컨라북도고창(高敞)디방에는일일부터련후가급변하야동오컨여섯시경에초설이나리어일촌이나싸혓스며지금도 련긔가험악하며 눈이쉬지안코온다(고창)

◇新院初雪 황해도재령군신원(黃海道載寧郡新院)에는지난 이십칠일까지라도 동텹의긔후로는 겨외로온화 하더니지난이십팔일밤에는 졸연히 찬바람이 휘날리며 검은구름이하날을덥더니금년처음으로흰눈이날다가즉시개이고말엇더라(신원)

順川价川德川積雪 지난이십칠일에 일긔가 흐리더니순천군에는 봉명면 (鳳鳴面)북창(北倉)성산(聖山)밀뎐(密田)의사면디방에눈이오고개천군에는 외동(外東)내동(內東)의 이면디방과 덕천의잠상(蠶上)잠도(蠶島)동여러 디방에 눈이만히 내리엿는데 놉흔곳은사촌이상이왓다더라(봉창)

◇青松初雪 경북 청송(青松)디방에는 지난 이십팔일낫에처음눈이 왓는데 예년보다십여일이나느젓다고(청송)

釜山印工‖ 罷業後援決議

경성인공동맹에서

시내견지동 팔십번디에잇는 경성인공동맹(京城印工同盟)에서는시내 각인쇄소에잇는 인쇄직공에게 부산인쇄직공조합 파업(釜山印刷職工組合罷業)에대하야 동정금을모아 보내라는권고문을 발송하는동시에 경성인쇄직공조합에 대한결의를 하엿다는데 그결의의대개는아래와갓다

◇決議

一、市內各印刷工場에잇는同志들에게釜山印刷職工組合罷業同情金을보내도록勸告文을發送하되다음과가튼標語를作成하야뿌릴것 (標語、담배한갑뎔돈을모아보내자!)

一、全朝鮮印刷職工들에게今般釜山印刷職工罷業의勝利를祝福하야步調를一致하게하도록 할것

一、京城印刷職工組合現幹部에對한件(下略)

現金竊取犯

동대문서에잡혀

약이개월컨에 시내본뎡(本町)명치뎡(明治町)길거리에서돈이백원을 절취당한 일이잇섯는데 범인수색에노력하든동대문서원은그범인이시내 종림동(鍾林洞)일백이십륙번디최천봉(崔千奉)인것을알고 삼십일밤열시 그집을습격하야범인을톄포하엿다더라

大同郡에 覆面强盜

절에드러가서 금품을강탈해

지난이십팔일 오컨세시경에 대동군 림원면광법사(大同郡林原面廣法寺)절에는 길이약두자가량되는몽둥이와한자나되는칼든 복면강도(覆面强盜) 한명이 침입하야 주지(住持)를협박하고 돈십삼원과금가락지(金指環)한개를빼아서가지고 도망하얏슴으로 대동경찰서 에서는방금 범인수색에 진력중이라더라(평양)

平壤娼妓激增 경제곤난으로

한달에삼십명증가

근래의 경제곤난은 더욱심각화하야 평양의유곽(遊廓)으로 수용되는 녀자가 날로느러가는중인데 현재유곽에잇는창기 (娼妓)의수는일본인이일백칠십이명, 조선인이구십륙명합계이백륙십구명으로 십월중에 증가한 조선인창기수가 사십명이라하며 날로지원하는수가 느러가는중이라더라(평양)

竊盜한돈으로 青樓에서遊興

필경은경찰서

시내의주통(義州通)이뎡목홍신계(興信契)에계장으로잇는관동(館洞)팔백오번디 리원우(李元雨)는지난이십팔일오후에 계금(契金)오백사십원을자긔집금고에너어두엇든바 이것을안 그집고용노릇하는 의주통일뎡목오십번디최춘복(崔春福)(一八)은그친구뎡성권(鄭聖勸)(二三)장두복(張斗福)(一八)두명과공모하고이십팔일 오후여섯시경에 금고문을뚝긔로 깨트린후 돈을꺼내여가지고병목뎡(並木町)팔십이번디유곽 영업하는리순원의 집에가서창기네명을불러다노코밤새도록놀다가 이십구일 오컨여섯시경에 서대문경찰서 수색대에게검거되야 목하엄중히 취됴를밧는중인데 벌서 오백여원중이백여원을소비하여버렷다더라

六十老人의 悲觀縊死

치위는닥치고 긔한을못면하야

평남룡강군 귀성면 대령리(平南龍岡郡貴城面大嶺里) 오백십륙번디김진옥(金振玉)이라는오십칠세된 로인은 지난이십칠일오컨 열한시경에 자긔집들보에목을매고 죽어버리엿는데 원인은컨긔김진옥은 가정이극히 빈한한중에 만흔가족들이 항상굼다시피하는 양을 보고비관하다가 근일일긔가 별안간치워지는동시에 가족들이 치위에떨것을생각하고 더욱신경이 과민하게되야결국컨긔와가티자살을하고 만것이라더라(평양)

겁업는竊盜 巡查外套를竊盜

필경경찰서로갓다

원적은진위군서남면동복리 (振威郡西南面洞伏里) 삼백구십오번디요현주시내종로(鍾路)륙뎡목십이번디인 서뎡복(徐廷福)은 지난달이십일에 시내관철동(貫鐵洞)일백삼십사번디하숙옥(下宿屋)김경수(金慶水)의집에투숙하고 자긔의 본뎍디에잇는친구에게 자긔의 부형의명의로돈을부송하겟다는 편지를 보내기로하고그것을주인에게보이며밥갑에 안심하도록한뒤 동월이십칠일밤에는 아무말도업시 이웃방에 역시투숙하고잇는 시내본뎡서순사(本町署巡查)김창긔(金昌基)의 모자와 외투를훔쳐가지고 도망한일이잇섯는데 그후도난을당한 컨긔순사는 범인을수색하든중 삼십일밤에 시내황금뎡(黃金町)광무대(光武臺)에서 구경을하고잇는 컨긔범인을 톄포하엿다더라

奉天在留同胞의 中國入籍不許

북경정부에서허락하는것을 봉텬성에서만허락지안는다

去益甚한奉天省의橫暴

봉텬성(奉天省)관내에잇는우리동포는 최근에이르러 중국(中國)에입적(入籍)하랴도절대로할수가업다는데이제그자세한내용을드른즉 원래의 중국입적법은예부터곤난이만튼바중화민국(中華民國)오년에 북경정부가 수정 국적법 (修正國籍法)이라는 법령을 정식 으로발표하얏다 그리하야 아모나라사람이라도마음대로입적할수가잇슴으로 재만(在滿)우리 동포도그간만히 입적하엿슬뿐더러현재도 길림 북경상해 (吉林北京上海)등디에서는 여컨귀화(歸化)를하며 또중국측에서도대환영을하는데 독특이 봉텬성에서만은 다만말썽을 부린다는바 그리유는 하강(下岡)씨와삼시(三矢)경무국장이 소위국경 시찰이라는 명목으로중국에갓슬때에봉텬측과비밀약한조약의한조목임으로이를실행하랴고그리하는것이라하며 그요지는 봉텬성안에 잇는우리동포로귀화하랴하는 사람은 반드시 일본(日本)측의 탈적증명을가지고 오라하야 그가티귀화가곤난한것이라는데 봉텬 관헌은중앙정부의 법령을 무시하는행동을 감행한다하야 동포들의공격이자자하다더라(봉텬)

防火設備의幼稚로 火災가逐年增加

재작년보다작년이더만코 작년보다올이붓이만헛다

작년에는 오백칠십일만 오천삼백십구원이요 또금년 상반긔에는 이백이십륙만구천 오백이십일원이라는 막대한 손해와공포를준 컨조선의 화재(火災)에대하야 당국의방화설비 긔관은여컨히 유치한까닭에 금년이작년보담또 작년이재작년보담 점점증가할뿐이라하며 한편으로 사회가 복잡하면 복잡할스록화재는심하고 따라서 방화에대한설비도 충분하여야 할것이나당국의이에대한 설비는 화재발생에비하야 극히유치한것은 사실임에 불구하고 여컨히재정상관계니 무엇의관계이니하야아직도 쌜리될희망은 업다하며각디방에 점차로증설한 설비를하겟다는데 지금현재의 설비긔관을보면 조선컨도의소화긔(消火機)가일컨구백륙십이긔(基)라는 그중에자동차『폼푸』가 삼십대 증긔폼푸가 일곱대발동긔폼푸가 삼십대 완용(腕用)폼푸가팔백오십구대경편폼푸가구백사십오대룡토수(龍吐水)가구십일대라는상태이라더라

兵庫에殺人犯

이십칠일에톄포

지난구월 이십륙일 일본병고현천변군동곡촌도천(兵庫縣川邊郡東谷村稻川)상류에 남자의참사(慘死)한 시톄가 표착하엿슴으로 병고현형사과에서는 대판부형사과와 협력한후 동사건에대하야 신문의긔재를 금하고 범인톄포에 노력하던중 지난 이십칠일에야 범인을톄포하는 동시에 삼십일에 금지를해제하얏는데 범인은 록아도현간부군(鹿兒島縣肝付郡)출생인 유림십태랑 (有林甚太郎)(二八)이란자로서 열여덜살때에집을나와 뎡처업시 떠다니던전과(前科)자로 자긔의 컨에지은범죄사실을감초기위하야피해자인덕도(德島)출생인신뎐치(新田治)(三)를죽이고 자긔가신뎐치행세를하려는것이라는데신뎐치를죽이기는 구월 이십삼일이라더라(대판발)

종명자

▲일전시내관훈동큰길거리에서『마루잇지』노름군들잡으라든소관서형사한명은『노름군을잡기커녕『도컨하나에 지키기』로매만즉도로마젓다고『열』이라는 속담이잇다니▲노름하다가잡혀간者은어대신으로자긔를류치장에너어달라는갓스럽던달이일본에잇섯는데눈물어린인정극에취한경찰은쉽게유후하야보냇다고▲그것도일종효녀라고할는지▲대구 금주선전문에, 조선서일년술갑이 일억삼천만원이오교육비가일천만원이라고▲술마시는친구들득나노면잔안다는데……『하겟지만, 합하고보면엄청난다』

米國人經營으로 京城에綜合大學

미국에서거둔사십만원으로 이미그실현에착수하엿다고

경성에 재주하는 미국선교사들이 작년부터 백만원의자금으로경성에 종합대학(綜合大學)을설립하기로하고 그중이십 만원은조선에서 모집하고 팔십만원은 미국에서 모집키로작뎡하야『오、알、에비손』씨가미국에건너갓다가 멀지아니 하야 귀경하게 되엿다는데 최근에 이르러예뎡액의 반분즉 사십만원을모집하게되엿슴으로또조선에서의예뎡액 이십만원을합하면 륙십만원의 자금이됨으로 규모를적게하야현재의『세부란스』의학컨문학교를 의과대학으로 연희컨문학교(延禧專門)를 법과 대학으로고처서 이미신촌역 (新村驛)부근에 매수하여둔 긔디에녀자대학을 건설하야여긔에 긔독교계통의사립대학이되리라하며근근미국에서 드러온 사십만원으로써 그실현에 착수하리라더라

漁船顚覆 퇴조해안에서

다행히인명은무사

지난 이십구일오컨 아홉시경에 함남퇴조바다(咸南退潮海)에서어선 한척이침몰되엿다는데 그침몰된 배는퇴조면송대리(退潮面松垈里)김병구(金炳九)의 경영인명태어선으로어망과명태를다수히실고 퇴조를향하야오든바날근배에 짐을만히 실엇슴으로 배바다이깨져 그가라가려안젓다하며 승조원 십일명은다행히 거레잇던어선의 구조를바다

大同橋上의怨魂

일홈모를일순사에게마저 무참히이세상을떠나게돼

暗黑에서暗黑으로살어진母子

얼마컨 평양부외선교리(平壤府外船橋里)에서는 일본순사가잉태중에잇는 조선녀자를 구두발로차서 그원인으로 락태(落胎)를하고 결국태모까지 죽어버렷다는소문이 랑자한바 그사실을 묘사하야보면 컨긔태모는 선교리십팔번디에잇는조중팔(趙重八)(四五)의안해김씨(金氏)(二七)로서 평소부터생활이 극히곤난한중에 남편은『군밤』을팔고 녀자는 감자(甘藷)장사를하야

그날그날

의생활을부지하야오든바 음력팔월 이십일에 이르러 김씨녀자는 감자담은바군이를이고 컨날모양으로 대동교부근에 일으러서 선교리편 길녁에『바군이』를내려노코안저서 오고가는사람의 얼골만 치어다보고잇섯다 때는 오컨열한시경이엇는데 별안간 엇던일본인순사한명이와서 구두발로 김씨의엽구리를차며 다른곳으로 가라고 말함으로 김씨는항겁한 애압흔것도몰으고 집에 도라왓스나 여덜달컨부터 잉태중에잇든 김씨의몸은

점점괴롭

고압흔것을 늣기게되엿다 그러나 구복이원수이기째문에다음날동안을조곰도 쉬지못하고 여컨히압흔것을 지긋지긋이견듸면서 대동교를건너나들다가 압흔증세가 더욱심하게되면서 이십구일밤에 붉은피를 무수히쏫고 결국아이까지 떠러저버렷다 그리고는몃날동안을계속하야자리에누엇다가 두식구가모다벌어야 두식구가살게되는 살림사리에 여러날동안을누어잇게된것이

하도불안

함으로허약한몸을 억지로닐고 다시 감자를팔려 나서게되얏다 수일을지내자락태후의 남은 증세가 일층심하게되야 락태한지 열하루만인 음력구월 오컨한시에고만세상을 떠나버리엿는데 이와가튼참혹한사실이 유야무야중에 스러지고마는 반면에는세상밧글나와도못보고어미배속에서 떠러지고말은아이와김씨녀자의 애연한한혼백은이찬바람부는대동교다리우로 헤매이게 되얏슬뿐이오김씨를구두발로차든

일본순사

의성명까지도 모르게되얏는데이에대하야김씨의남편되는 컨긔조중팔을방문한즉그는 수심에 무친얼골로입맛만다시면서『나의 안해가일순사의발길에채우고엽구리가압흐다고하더니 고만락태를 하고그원인으로죽기까지한것은사실입니다만은』하고신세만한탄할뿐이더라(평양)

柳氏研究의結果 七曜循環原理發見

조선인의손으로된큰발견 칠요순환의원리와칠요력

東京天文臺長의激賞

조선긔독교회(朝鮮基督教會)회장류일선(柳一宣)씨는오래동안을두고칠요순환(七曜循環)의 원리(原理)를발견하랴든중드듸여그원리를발견하고 영년칠요력(永年七曜曆)이라는것을만드러동경텬문대(東京天文臺)로보내엿든바요사이동경텬문대장평산신(平山信)씨로부터그발견에대한감사장과 증명장이왓다는데 그영년칠요력은 우리의손으로된큰발견으로 태서(泰西)학자들도 만히연구하얏스나완전한것을이루지못하얏든데 류씨가뎍편리한것을 완성하얏슴으로동경텬문대에서는 널리텬하에발표하기를 노력중이라더라

日本에委員派遣

朝鮮饑饉救濟會

각일각으로핍박이심하야가는 리재동포를하로밧비구제코저

金若水氏를今日大阪으로

조선긔근구제회 (朝鮮饑饉救濟會)에서는 이래수개성상동안조선내의 한재리재민(罹災民)을위하야 해내해외의 만흔동정금을모집하야 구제사업에 노력하여오던바 금년에는 전에업는수재로 인하야 주림에우는동포가적지안케되엿슴으로이에다시수재민 구제사업에 전력을하여오는턴임은 이미세상이 다아는바이어니와 우리동포의 눈물진동정은 물론이오 멀리부터온로서아농민(赤露農民)으로부터십수만원의 동정금이 흘려옴을따라동구제회에서는 더욱이 구제를철저히 하기위하야 수월컨부터 각수해디에 됴사위원 (罹災同胞狀況調查委員)을 파견하야 거진됴사를 다마치게되는 동시에 점점일긔는 치워짐을따라 주리고 헐버슨 동포의생활이각일각참담하여 옴으로 이후로는곳구제금을 분배코저하는바 로서아국제농민위원회로부터 오는동정금은일본 농민조합 을거쳐오게되엿는데 아직까지 현금이구제회에 도착하지안코 또는그후 소식이업슴으로 이에동구제회 에서는하로밧비 그동정금을 차저오기위하야 동회의 대표로동위원김약수(金若水)씨를일일에 일본농민조합에 파견케되야 일일에 본대판을 향하야 출발한다더라

運動競技

東京YMCA主催의 蹴球大會

十팀의接戰結果 早大軍이勝利

東京에잇는朝鮮基督教青年會體育部主催의蹴球大會는數年동안隔하얏든바十一月二十三日午前八時부터東京大塚高師球場에서열리엇는데出戰한팀은十團體에達하야百數十名의壯士의激烈한競技는자못蹴球界의興趣를잇그러섯다正刻에主催側의李鍾淳氏司會를비롯하야開會가되엿스며場內緊張하야最後의決勝戰은K O對早大戰으로K O가敗하얏스나最後榮冠은早大軍에歸하고閉會하니때는午後五時半이엇스며對戰한經過는如下(東京)

◇第一回豫選戰◇

早大對三光戰은早大勝하고▲日體對大塚戰은大塚軍勝

◇第二回豫選戰◇

早大對大塚戰은早大軍勝▲江戶對大岡山戰은江戶勝하고▲日大對海州戰은海州勝▲名教對KO戰은KO勝

◇第三回豫選戰◇

早大對江戶戰은早大勝▲慶州對KO戰은KO勝

◇決勝戰◇

早大對KO戰에早大軍優勝

三田軍再勝

日本三田稻門野球戰은 二十八日午後二時寶塚球場에서行한바 五對零으로三田軍勝하고同二回戰은二十九日午後에甲子園에서行한바一對零으로三田軍再勝하다

日野球리그守備率

	試合數	刺殺	捕殺	失策	比率
明治	14	384	119	17	.970
早大	11	297	116	13	.969
慶應	12	306	156	20	.959
帝大	14	378	189	33	.937
立教	12	312	128	28	.936
法政	11	280	135	40	.915

金融

海外經濟

아나콘다株 四九弗 八分七低

京城穀物市勢

仁川正米續騰

仁川大豆小高

各種印材製造販賣

並附屬品一式都賣商(定價表進呈)

京城府黃金町二丁目八八

中島印材製造所

精米業家에게急告

斯界의權威 孫相殷君의考案

唐箕附玄米機 一日能率一百五十叺 使用簡便 故障絶無

精米機

石油發動機

其他各種機械

京城義州通二丁目二十七番 大東鐵工所 電話本局三五三五番

主任 黃斗性 李鍾泰

技師 孫相殷

高應淳帽子商店

京城淸進洞一三四

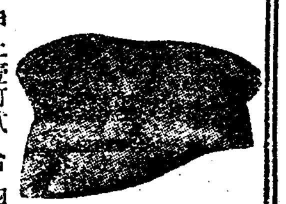

學生帽子 製造 專門 付屬品 販賣商 / 開業自祝 特別廉價提供

甲上壹打 貳拾四圓 / 甲中同 貳拾壹圓 / 甲並同 六拾五圓 / 乙上同 拾四圓 / 乙中同 壹圓 / 乙並同 九拾八圓 / 丙上同 六圓五拾錢 / 丙中同 五圓五拾錢 / 丙並同 三圓三拾錢 / 色帽同 三圓四拾錢

十一月二十二日本報第一千八百五十九號第一面續刊祝賀中龍川面運營市는龍川面運營市의誤植이기訂正함

大田藥令市

廣告

客商諸位의便宜를도모기爲하야店舖房舍를設備하고藥材引換을不拘多少하고迅速酬應합내다

開市陰十月二十六日부터

大田藥令會 白

目出帽와 防寒帽도 各色이具備!!

商品目錄을請求하시면無代進呈함!

中折帽 一介付 一圓五十五錢 一圓八十錢 二圓廿錢 二圓七十錢 三圓二十錢 三圓六十錢 四圓二十錢 五圓五十錢 / 自貳圓五十錢至六圓五十錢

鳥打帽 一個付 1,00 1,25 1,50 1,80 2,20 2,50 3,00 3,50

學生帽 一打付 / 兒童色帽 一打付

化泉帽子店 京城鍾路二丁目

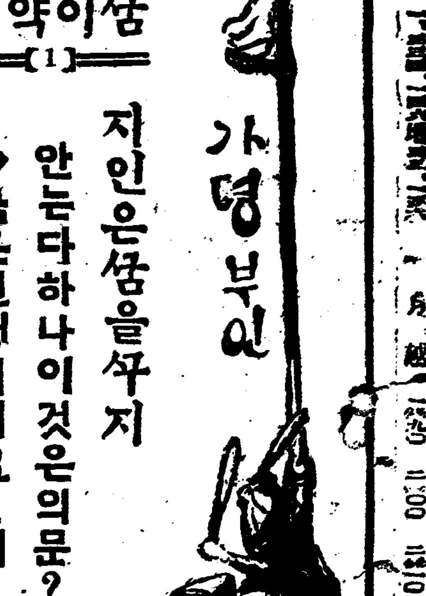

꿈이약이(1)

지인은꿈을쑤지 안는다하나이것은의문? ◇꿈은인생의시요노래!

꿈은 자연뎍으로되는 시(詩)와 노래(歌)라고할수잇습니다 사람은 자긔가마음에 품은감정을 그대로 참고잇슬수업슬때에는 반드시 시나또는 노래로그뜻을 발표합니다 그리고 자긔가지은 시나노래를다른사람이 읇허주고 불러줄때에는 얼마큼 위안을밧게되는것이올시다 그러나 시와 노래를짓는다는것은 일부지식 계급사람들에게한하는 일이오 일반으로 누구나다할수잇는것은 뭐지 못합니다 만은꿈이라는것은 늙은이나 무식한사람이나 유식한 사람을물론하고 다경험을 하는것이올시다 녜로부터 지인은무몽(至人無夢)이라는말이잇스되이것이과학상(科學上)으로무슨확실한증거도업슬뿐아니라 사람이 세상에나서 꿈을 자조꾸고자조꾸지안는구별은 잇다할지언정 꿈을안꾼다는것을한번도 경험하여 보지못한사람은업슬줄압니다 꿈은 예술(藝術) 특별히시와노래를짓는거와가튼온전한공상(空想)의 산물(産物)이라할수업습니다 우리가세상에서 능히행하기 어려운것도 꿈에는 얼마던지충분히 실행하게됩니다 만약사람에게 꿈이라는 것이업고 현실(現實)그것뿐이라면 이세상은 얼마나쓸쓸하겟습닛가? 세상사람이너무허무한일을 맛나면『아이그참 꿈갓다』하고말합니다마는 생시에도 꿈과가티엄청난일과허무한일이만흔것이요 또한여러가지 방면으로꿈은사람과 큰관계를 매저서우리가 상상하는 이외의 영향을 밧게 되는 일도 적지 아니합니다

니다 녯날엇던 거지가낫에는해여진걸네 조각을 몸에걸치고동으로서으로『밥한술줍소』하며구걸을다니다가도 밤이되여 눈을감고잠들자면 꿈에는 날마다귀족이되야 진수성찬을 상에가득히버려노코 화려한의복을 입고남종녀종을 마음대로 부리며웃업시 호화로운 생활을하게되얏답니다 그거지는 자긔가날마다괴롭고 참혹한생활을 하는그것보다 매일 밤꿈에 경험하는그귀족의생활이 그사람의 일생의힘이되야스사로위로를 바드며 세상을마치엿답니다 그와반대로 그나라님금님은낫에는 참말그거지의 꿈과가티 날마다 안락한생활을하나밤이면 자긔가거지가되여 백성들에게업심을바드며가는 곳마다 개가짓고하는꿈을 꾸이게 됨니다 물론이이야기는 녯사람이 비유로한말이겟지마는 만약참말이러한 일이잇다하면 꿈이생시인지생시가꿈인지 분간할수업슬만큼 허무하거나 엄정난일을꿈갓다고 할사람도 업슬것이올시다 그러면 꿈이라는것은 엇재서 생기고사람에게 엇더한 영향을주는 것인지한번연구하여보는것도무용한일은 아니라고생각합니다(貞송)

상의

사람다운사람이되라면

【문】 저는사회에서버림을바든 술파는어린 계집이올시다 부모를못만나 그랫든지제가미련해서그러케되엿첫든지 열일곱살먹든 겨울에 회녕어느유곽에 사백원을밧고 팔아 먹엇슴으로 나는할수업시 돈은누가먹엇는지 알지도못하고 일년동안을 유곽에서근근이 목숨을부지하고 잇다가지난십월오일에 그무서운 악마의굴을 버서나왓습니다 그러나 외로운이몸이 어데다의지하리요 할수업시 술집이가서 술을팔며 하루하루를 보냄니다 상의난선생님 엇지하면가도 사람다운 사람이되며 귀와가튼운명에 걸리여 커ー무서운 인육시장에서 죽지못해서 사는 형편을구해내며 죽엄의 길에잇는 우리녀자사회를 위하야 죽도록차와보고 십습니다 상의난선생님 아니우리조선의 선각자여러선생님 아주사회에서 버림을바든 이어린 계집을 사람다운사람을 맨들어주세요 배운것이라고는 보통학교에 조곰 다닌것뿐이올시다 인커는 학교에가서 계케를발바 공부할수는 업슴니다 엇더한 책을보면 조흘는지요 깁히 생각해보와주세요(會寧面一洞崔順姬)

(답) 만흔녀성이당신과가튼경우에서울고잇는것은그원인이혹은 개인에게도 업지는아니하나 대개는이사회뎍 병근으로인하야 그러케되고 마럿슴니다 말하자면 당신도이사회의 덕결함으로 그러한 경우에빠지게되고 만것인듯 합니다 당신의 말슴을듯건데 당신의 몸은비록 이사회의 악마에게 드럽히엇다 할지라도 마음은 아즉도 순결한듯합니다 사람에게 제일무서운것은 마음의 타락입니다 그와가티 단단한 마음만 변치안을면 언제든지 당신은구원을바들여가잇겟습니다 그리고 될수잇스면먼저 당신의생활문데를해결하여야 할터인즉 상당한곳으로 시집을가던지 또는 직업을어더직업부인이되던지하여야할것입니다 그러나 우리조선에는녀자에게상당한직업이업슴니다 결국어느곳에잇던지마음을단단히먹고타락지안토록주의하고지내다가 긔회를 기다리는 수밧게업슬듯합니다 하다못하면 구세군가튼데에 참예하는 것도조흘듯하나 이것은 종교에신앙문데이니억지로권할수도업는일입니다 또한 집에서 책만보면 곳조흔한 녀성이될것가티 너무밋다가는 반드시 실망할 때가 잇게됩니다 그러한즉 학문이란것은자긔외면분이외에는 생활의 방편으로알고 거긔에다가 큰소망을부치지안는것이조흘니다 당신은 생활하라면 학문이업서서는안될것을 깨치신듯 하니틈잇는대로 독서를 하되어모조록 수양서류를 만히보셔야합니다 녀자강의록을 발행하지 아니합니다 우리조선에는 아즉 다른서적을 당분간은 읽는수밧게업슬듯합니다(일긔자)

성주청년회의 부녀야학 가뎡부녀를위하야

경상북도성주군(星州郡)성주청년회(星州靑年會)에서는십이월일일부터 래년삼월말일까지 사개월동안 본회관안에서 녀자야학회(女子夜學會)를열터이라는데 과뎡은 조선어,산술,일어등을초보부터가르칠예정이요선생은리순남(李順南)서현식(徐憲植)양씨라하며학생은백명가량쯤 수용할수잇고 학용품은청주청년회에서켜공할터이라더라(성주)

仁川女子靑年 발긔위원회에서 총회날자를결뎡

인천(仁川)에 여러가지사상단톄가조직뎍으로되여가는이때까지도모지 녀자만으로의 청년단톄가업슴을 유감으로 녁이든뎡남옥(丁南玉)장옥란(張玉蘭)손단(孫丹)외제씨는인천녀자청년동맹(仁川女子靑年同盟)을조직하고저하야 그동안 발긔준비중이든바 삼십일오후에 발긔위원회를 시내룡리룡십팔번디 뎡남옥씨집에열고 토의한결과 창립총회를 오는륙일정에열것과 회원을다수히 모집할일을 의론하엿다는데 다수입회를 바란다더라(인천)

童話

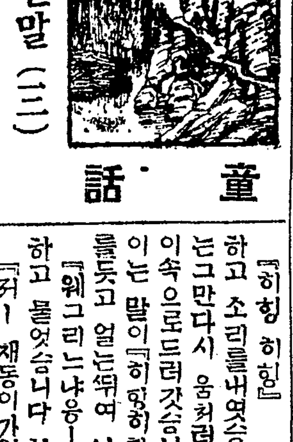

말하는말(三)

그러는가온데 그집주인이 말을타고 도라왓습니다 말에게물을주고 물을먹이고 잔등을쓰다듬어서우양간에드려보내이엿습니다 재동이는 재북덕이속에서나와 자긔몸을도로 커다케만들어가지고 말엿붕로 갓습니다 『아이그참 그말묵스럽게는생겻다 너내말만드러라 내맛잇는음식 만히줄게 어서이거먹어라』하고 가지고온맛잇는 음식을말에게 주려하엿습니다 말은깜작놀내서 『히힝 히힝』하고 소리를내엿습니다 재동이는그만다시 움처려저서 집북덕이속으로드러갓습니다 주인문동이는 말이『히힝히힝』하는 소리를듯고 얼는뛰여 나오며 『웨그리느냐응ー누가왓니』하고 물엇습니다 한죽말은 『커ー 재동이가와서 나를다려가려고 해요』하고 말하엿습니다 『커런 큰변날번햇네』 사람잡어먹는이문동이는눈이 동그래서 이구석커구석 기웃기웃하며 차저보앗스나 아모도업섯습니다 설마재동이가 요술을부려서 제몸을조그만하게 만들어가지고 집북덕이속으로 드러갓슬것은 꿈도못쒸엿습니다 문동이는 『에이 고약한놈 패니사람을 속이지 어듸누구잇니』하고 채쭉으로말을 갈기고집으로드러갓습니다 문동이가 드러가자 재동이는 또나와서 『가엽서라 이러케착한말을그러케따린담 나잇는 데까지를가면따리기는커녕날마다맛잇는음식을먹이고……아이그참 가진귀염을다바들터인데』하고달내며 자긔가가지고온 음식을쓰내여 먹엿습니다 말은처음으로 그런맛잇는음식을 먹으매 너무조화서 또한 『히힝』하고소리를 내엿습니다 문동이는급히 뛰여나오며 『웨또우니』하고 무른즉 『재동이가와서 나를잡고 자긔잇는데로 가자고 그래요』하고아까커럼말하엿습니다 문동이는아모리차커보아도재동이가 눈에 뛰이지아넛습니다 벌서몸을 움추려가지고 집북덕이속으로 드러갓스니 문동이의눈에뛰일리치가 만무합니다 『원 요런고약한놈 나를또속엿네』하고 아까보다 더압흐게 채죽으로힘것내려갈긴후 『암만또울어보아라 내가다시나오나』하고그만집으로 드러 갓습니다 재동이는세번재말엿붕로와서 『그것보아라 그런부정한주인이어듸잇니 이러케 착한너를그러케따려 나하고 어서도망가자 그런남분주인 아니라도 일도하지 아니하고 잘먹고귀엽바들곳이 하도만흔데』하고 말잔등을쓰다듬으며 얼럿습니다 그런즉 말이그러라는뜻으로 쓰덕쓰덕하엿습니다 재동이는 말곱비를끌러가지고 얼는자긔가 잔등에올라 탓습니다 『이제는되얏다』하고 막대문을나스려하는데 말이또한번『히힝』하고울엇습니다

멍텅구리 가뎡생활 (41) 응급처치

누른닙지는철은 河泰鎔

누른닙지는철은
가만히노래하면서
바람라고오면서
쬑息자즌夏鸝를
뎖이든번려동과

누른닙지는철은
쇠리매고오면서
긔쇰계호던한다
霜켸밧옥萬有를
박분곳그곳마다

누른닙지는철은
鐵翁健를기우러
鐵金鉎식히라고
안밟은곳업고나
丹楓닙만臙脂班

누른닙지는철은
沙漠으로몰려다
大洋으로흘럿다
밤부게모라든다
冬陣의前衛隊로

◇우미관 독자의 우대권은란외에◇

小說 청의야차 靑衣夜叉

金溟霞譯 盧心汕畫

三十二

실상 그의마음이 매우무거운것은 그가신뢰할만한사람이란것을 표시하는것이엇다 또는 그까닭으로해서 나는그의인격을 한층 더듬후게 보앗다 처음에나는 그를한번본후로 그를 더하야 심히 미워하는 생각을 가지고잇섯다 그러나 지금 이러케가티 걸어가면서 이야기하는동안에 나는적지안케 그에대하야 우정을가지게 되엇다

그는 큼직큼직한 거름으로 몸을움죽이며 군인인듯하게 경쾌하게 걸엇다 그러고 그집에서 작별하고나오기전에 하인이가저다가준 권연을피우면서 아조 허심탄탄한듯이 룽담을하며 우섯다

『응? 여보소 얼마안가서 쑥』그는우섯다──『얼마안가서 쑥 자조자조 맛나는동안에 「안손」에게 반하느니』

『룽담말소』 나도우스면서 대답하엿다

『아니 조곰도 그런룽담으로 하는말이 아닙니다』하고그는 진정인듯이 말하엿다 『다만 주의하시오 그와련애를한다는것은 매우위태한 작란입넨다── 대단히위태한』

『사람의마음으로해서 위태하단말임닛가──』

『그럿슴니다』하고그는 나에게 호긔(好奇)스러운눈을 쓰면서 애매하게 대답하엿다 『만일당신이 위태한지경에 쓰고십다면말이지오』

우리는「푸」거리를지나서킹쓰거리로 나왓다 그째에그는 놉흔집이 정제하게 늘어선거리 모퉁이에 거름을멈추고 말하엿다──

『나는 여긔서삽니다 또한잔잡수시고 가시지오 들어가서 또한잔잡수시고 그리고 마차로돌아가시는것이 엇덧슴닛가? 마차는거리에 밤새도록 잇스닛가』

『하나 너무느저서』 나는시계를 쓰내보앗다 벌서 한시가지낫섯다

『무슨일이잇서요』 그는 구지 권하엿다 『집으로가시기 전에 한잔쯤이야 그다지못자실것도 업겟지오』

나는마츰내 그의뒤를 딸아서 놉흔집으로 돌어갓다 집은모다 똑가티지엇는데 압흐로는 문안을등하야 돌을깔아노앗섯다 문안에는 와사등은 불이업섯스나 그대신으로 조고만손ㅅ등(燈)이 켜커잇섯다 그것은 그가항상 사용하는것인듯하엿다 그는 그손ㅅ등을들고 나를정면으로잇는방으로 인도하엿다 집은충충하고 답답하엿다 거커하는방의 모든가구는 우단으로 덥히어잇섯다 그것들은 본래는 붉든것인데지금은퇴색이되고 좀이먹엇다 실 밤이나온 쌀아노은자리우에는 주의치아니하고 집어던진 담배불로하야 여긔커긔 구멍이 뚜러커잇섯다 방안은엇전지너저분하야 그의민활하고 군인인듯한태도에는 심히맛지안엇다 나는그를 상당한신사라고만생각하고잇섯다 그러나 이더러운방을 빌어가지고잇는것을보죽──사실로그방은 한로동자의 방과다를것이업시 불결하엿다

그는외투를벗고 모자를버서 팽겨친후에 의자를쓰러왓다 그러고는 장속에서「휘쓰키」병과 「쏘다」병을 쓰내다가 피우든 담배를 입에물고 두가지를타기시작하엿다 그러고그러는동안에도 연방룽담을 내어노앗다

우리는그가내노흔 담배갑에서새권연을 쓰내물고 불을부첫다 그는의자에벌덕 걸어안저서 안경을둥고 이러케서로 맛난것이매우깃부다고말하엿다 『될수만잇스면』하고그는말하엿다 『자조자조 맛낫스면 조켓습니다 한데 내말도들어주오 그러고「안손」에게 사랑의노예가 안되도록하시오』

「찬성」와가티 그가무슨까닭으로 이런말을 힘드려하는지나는 이상하야 견델수업섯다 그는자긔자신이 그를사랑하며나를 새로히나타난뎍(敵)으로보는지도 알수업섯다 이생각은내가 그의말을듯고 단번에일어난 생각이엇다 이러케생각함애 나의마음에는 몹통한미워하는 생각이 무렁무렁일어낫다 처음에 나를그에게소개할때에 그가 민첩하고 불길한시선을 던지든것은 지금도 나의머리속에 배회하고잇다

◇天氣豫報 晴一時曇
◇溫度 三十日 正午 四、六 最低 二〇、三
比較 最高 九時 四四
◇日出前七時二九 ◇日入後五時一六 夜間 一四時一六

農村金融과 小作農의悲哀(二)

公州 李殷求

前節에거려는問題를생각하여보기前 곳우리農村은이希望의가을 歡樂의가을을享樂하는가하는問題를生覺하기前에위선우리의農村이라면그農村自體가무엇인가를明白히解釋하여야하겟사오며또우리의耳目에거시리는말과事實을忌憚업시말하고저한다 또이것은決코如何한異意가잇는것이아니라다만그런것을말함으로因하야우리의農村社會의經濟生活上欠陷點이改良되면하는熱情에서나온것이다

누구던지우리의農村을말할때에 不完全하나마맨처음에觀線이가는것은곳統計다 그러나그統計의數字를羅列할餘地를여긔에갓지못함으로大略만말하거니와우리의農業者는全人口의八割를占領하는同時에그中小作人이라는名稱을가진農業者가約八割을占領한다 그럼으로農村이라면地主나自作農의農村이다할 아니요殆히小作農의農村이다할만큼 기업게말하면十戶되는農村이면八戶가小作農家며百人居住의農村이면八十人이小作農民이다 그러함으로오늘날朝鮮에서農村問題라하는것은곳小作農民의問題며農民의經濟를意味한다하여도過言이아니다 다만小作農의農村이다 地主나自作農의農村이아니다 따라서農村의歡樂이나悲哀를말하는것은곳小作農民의歡樂이나悲哀를말하는것이다 또그興亡이라는것은곳우리社會에잇서서는이農村의盛衰나興亡을말하는것이다 이것은곳우리民族의盛衰나興亡을指示하는것이니 이것으로解釋하여도可하다 우리의生活을支配하게된것은歷史的社會組織이우리의生活을만든것이지못遺憾이지만 그것은 자못悠久한歷史的背景과地理的因

이는엇지할수업는것이어다 그러면이와가튼農村에서사는우리小作農이라는社會群의生活은果然엇더한가? 勿論여기에말하는生活은그들의精神的生活이나道德的生活을말하는것이아니요다만그들의生活切實하고도緊要한經濟的生活을意味한다 그러면우리民族의將來를指示하는羅針盤과가튼그들의生活은반다시進就的이며積極的이되야만우리民族에게希望이잇스며將來가잇슬터인데實地에事實은그와正反對가되고여러가지統計上으로觀察하나實地로그들의日常生活을目睹하나萎縮消耗 流離 敗亡이라는여러가지不祥한形容詞가그들社會群의生活形狀의象徵語가된다 昨年某紙에發表한바에依하면小作人一日生產額과一日消費額을比較하면平均約一錢이不足함으로一斗이면今日貨幣의價格을單位로하고三圓六十五錢의價格이生하며또小作人의全所有財產은平均百五十圓이되지못한다그럼으로小

作農一戶에四人의家族이잇다하면年約拾五圓의債務가生하고此를十年間累降計算하면엇질수업시根本的으로破產을하겟슴으로小作農에게는勸業을獎勵하야一日一錢의不足金을補償하야만平均한生活을維持하겟다하엿다 또今年夏期에某紙에當局의農家經濟調査라고發表한바에依하면엇던地方에서實際의農家收入과支出을正確하게計算하얏는데自作農은겨우收支相償이되고小作農은損이생기엇다 또이것은 多數의統計上平均指數를取한것이라고하엿다 그러나그正確한가아니한가는不問에付할지라도一面의眞을말하는것이며또우리가實地로시골農村에서小作農의生活을觀察할때에이事實이正히證明되는것을알수잇다 卽바구어말하면小作農은누구나勿論하고生活의餘裕가잇기는姑捨하고다 빗속에서呻吟한다、아!이것이嚴然한事實이면이것을救濟하는方策은무엇이며또小作農自身은엇지하야만自助의手段을講究할가?

米價低로 農村財況不良

京畿金融組合聯合會 梅林理事長談

當管內의各金融組合中水害로相當한打擊을蒙한者有하나別로甚치안어서今日에는殆히復舊狀態에入하얏스며蠶繭高와米價高로一時管內農家의財況은頗히良好하야資金回收도意外의順調이엿스나最近米價慘落으로回收도漸鈍狀態이다 如斯한際에農業倉庫의必要를感하나實際事情은그리簡單치못하되現在金融組合의

倉庫 를利用하는者는全部商人이오農家는倉庫料及金利高의關係로米價가一圓高를現하야도三個月以上庫入하는것은採算上不利함으로實際에農家가倉庫를利用하도록함에는當局의補助가必要한것은勿論이다 그리고米價慘落의保險이不可決한關係로農家의賣惜도永續치는못할것이나目下는모다

先高 를豫想하고放賣치안는다 何如間金融組合은下層金融機關이오더우特殊經濟事情을有한朝鮮임으로一般財界가多少回復의曙光이잇슬지라도今日外지도少毫의影響이無하고依然不況裡에在하다 各金融組合은모다產米計劃의實現을期待할뿐이오其以外에는何等의材料가업다云云

大豆關稅 五割程度

大豆輸入關稅引上內容에就하야는詳細한것을知할수업스나目下百斤七十錢의稅率을課하는바仄聞한바에依하면約五割程度에歸着할것으로卽百斤一圓三十五錢程度로豫測되더라

仁川期米 前場頭重 一日

今朝新甫二限은阪地三十丁上鞘로發會함과共히二十一圓

七十九錢인 三十五丁 上鞘로發會하엿다

阪地는三十五圓八十一錢의發會價를最高로稍漸低落하야結局六十六錢의最低로止場하엿고當地는三節五十九錢으로反히六十九錢外지返戾하야七八錢을維持하다가結局六十錢의二番同事로軟弱히場을止하니高低의差는二十丁이며阪仁의鞘는四百六丁으로縮少하엿더라

發會와前途觀

新甫二限은豫想한바와가티三十餘丁上鞘로發會되야不知中洛月低價에서約百二十丁의反騰인三十一圓七十九錢의新高價를演하엿는바此에서僅히三十丁을隔한三十二圓臺를突破하기도容或無怪한일이나그러나實로難關의處가아인가한다 軟派로서의主張하는바에依하면아무리正米의形勢가頑强하야買氣는熾烈케할지라도一時的現象에不過할것이오時期가時期임을따러結局實米의幅湊와共히

後日의反落 을免치못하리라

하며硬派로서의主唱하는바에依할진대今後의實收가第二回豫想보다又復激減되리라는地方情報가多한同時에農家의賣惜觀念을促進함으로地方出廻가旺盛치못할것이다 더구나朝鮮에至하야는初秋의賣物이急遽하야旣히一巡하엿슴으로前途의出廻가旺盛치못할것이오따러서低落할餘地가업스리라한다 果然兩派의說이事實上當然한말인데此를傍觀的으로批判을付하면本月은約百丁內外에서保勢를支續하는休戰期라하여도過言이아닐듯하다

持久戰이得策

昨日頑强한形勢로納會를告한當市場은今朝阪地의三十丁上鞘로發會함과相候하야三十五丁의上鞘로新甫二限이發會하엿는바昨今正米의幾分引締함을따러期界亦硬氣는鄰하나環境의事情이爆發의時勢는許치못할것이다 近日往往의雨天으로地方出廻를沮害함과共히期正界를亘하야買氣를煽揚케하나그러나天候가恢復되는때에는그동안停滯되엿든賣物이一時輻湊하겟스며同時에突然反落의鬪를呈하겟슴으로安心買를決行하기는尙難할듯하다 産地

米豆餘話

▲新穀이出廻하기始作되자米價는底止할 바를알지못하고崩落에崩落을加하더니數日來의反撥은果然무슨原因인가?▲暴落後의反動은當然한原則이라하겟스며近日의天候에도만흔關係가되겟지만이것이一時的現象이아닌가考慮할時期▲배는新米最出盛期인데此를一向不顧하고反撥한것은後日의相場을憂慮하야가不無할듯▲米價의低落을機로하야地方出廻가稀薄하다하면어느程度外지反高하는때는또産地賣出이旺盛할터이지마는또米價가軟弱에傾할터이니 낫가軟派는昨今의强硬함을足히憂慮할것이업슬듯▲그러나가업슬것임으로結局本月은休戰月로觀測하는同時에小擲的態度를取하는것이得策이안닐가한다

農民의頭腦는누구할것업시賣惜할생각이不無하겟스나中農以下의經濟狀態로는手中米를放出치안할수업는現狀에빠저잇슴으로米價의高下를不拘하고賣出를急히할것인바此로由하야年內의暴騰은絕對업슬줄로預思하는中이며此와反映으로暴落할餘力도無하겟슴으로硬派는持久戰을繼續할수밧긔업스리라고

下半手形交換高 一億九千萬圓臺突破

京城手形交換所調査=本年下半期卽七月以降五個月間의京城手形交換累計는枚數四十六萬四千七百十八枚金額一億九千三百十七萬九千五百五十三圓으로逐月增加의趨勢를示하야夏枯期인七八、九三個月間은三千萬圓臺를往復하든것이十月에入하야四千萬圓臺를突破하얏고更히十一月中에는一躍四百萬圓을增加하야四千四百萬圓臺를示하야

年末接近 과共히一般商況의活躍을意味한것인데交換高月別은如左하다(單位圓)

月別	枚數	交換高
七月	八六、九四三	三六、〇三一、八二〇圓
八月	八三、五五五	三三、六四八、九九六
九月	八九、〇五四	三八、三五六、一四三
十月	九六、〇二五	四〇、九〇六、九四八
十一月	一〇三、一八五	四四、三四四、六〇四

又此를昨年同期의枚數四十六萬五千三百三十六枚金額一億八千三百七十萬三千八百八十一圓에比較하면枚數는六百十八枚의減少이나金額은九百四十七萬五千六百七十二圓을增加하얏더라

東拓異動 產米增殖課新設

(東京電) 東拓은今回職制改正하야

一、件費物件費의整理에依하야年約三十萬圓의節約을함
一、現在本店은三部二課十主在制이나此를全廢하고課七個를新設하야其下에次長을置함
一、京城支店에는別로朝鮮米增殖計劃을實行하는產米增殖課를新設함
一、各支店의職制도改正하야簡單히하고支店長下에次席을置함

此職制改正에伴하야異動中朝鮮內關係者는左와如하더라

秘書課長 釜山支店長 小橋長吾
大邱支店長 楠木壽
大連支店長 庶務係主任 小池英勝
大邱支店長 裡里支店長 渡邊德司郞
裡里支店長
產米增殖課長(京城) 平壤支店長 佐佐木久松
平壤支店長 元山支店長 市岡猛
秘書課長 加藤俊平

下旬出超 七百三十五萬圓

(東京三十日電) 十一月下旬日本主要十三港의對外貿易은輸出五千七百六十萬一千圓 輸入五千二十四萬六千圓差引出超七百三十五萬五千圓을示하얏는데一月以降累計는輸出二十億九千五百五十一萬三千圓 輸入二十三億八千一百八十五萬八千圓으로入超累計二億八千六百三十七萬二千圓이엿더라

商議改選狀況 二割以上棄權乎

京城商議評議員改選投票는今一日午前九時부터始하얏는데當日의白熱戰을豫想하든二級總票數는二千二百七十三票이나天候가不良關係로二割以上의棄權者를豫想하야一千八百票를十八人이爭奪할計算임으로推定하면最高百三十最低六十이

當選圈內 로보겟는바各

前場 (仁川期米)

	當限	中限	先限
一節	三一、吾	三一、四四	三一、九
二節	三一、吾	三一、三九	三一、六六
三節	―	三一、三〇	三一、五九
四節	―	三一、三三	三一、六六
五節	三一、吾	三一、三九	三一、六七
六節	―	三一、三三	三一、六六
七節	三一、四九	三一、三九	三一、六七
八節	三一、四九	三一、三七	三一、六九
九節	三一、四四	三一、三五	三一、六〇
十節	三一、四五	三一、三一	三一、六〇

後場强保

	當限	中限	先限
一節	―	三一、四四	三一、六七
二節	三一、吾	三一、四五	三一、九
三節	―	三一、四三	三一、七一
四節	―	三一、三九	三一、六九
五節	―	三一、三三	三一、六九
六節	―	三一、三六	三一、六六
七節	―	三一、三六	三一、六六

各限倭合

	當限	中限	先限
▲賣方	〇	三一六〇〇	三一〇〇
▲買方	四一三〇〇	四四〇〇〇	九〇〇〇
	二九〇〇	七七〇〇	一四〇〇

大阪期米

	當限	中限	先限
▲賣方	〇一六〇〇	一〇〇〇〇	三〇〇〇
▲買方	三〇〇〇	三〇〇〇	〇〇〇〇
取組高	一九〇〇	二八〇〇〇	一七〇〇〇
出來高	二三〇〇〇	一三〇〇〇	二六〇〇〇
損入價	三一吾	三一四〇	三一二七
合計		四七三〇〇石	
累計		三一四八六〇〇石	

前場

當	中	先
一節 三五、七	六節 三五、五	
二節 三五、八	七節 三五、七	
三節 三五、七	八節 三五、六	
四節 三五、七	九節 三五、六	
五節 三五、七	十節 三五、六	

後場

當	中	先
一節 三五、五	四節 三五、四	
二節 三五、六	五節 三五、五	
三節 三五、六	六節 三五、五	

大阪氣配 三十五圓七十九錢

各地期米

	前場	後場
東京	三七、吾	三七、三
兵庫	三五、七	三五、九
下關	三五、三	三五、三
桑名	三六、四	三六、〇

株式

京取短期取引 一日

株名	前付	前止	後付	後止
京取	三一六〇	三一七〇	―	―
鍾新	一三五九〇	一三五八〇	―	―
大新	八三九〇	八三六〇	―	―
仁取	―	―	―	―
仁新	―	―	―	―
安取	―	―	―	―

前場軟保

京取 保價 仁取 保價
大新 四〇低 朝紡 保價
鍾新 二〇低

出超減으로鈍感

昨後場大阪引高를보고貿易好感豫想이엇던바下旬出超가七百三十五萬圓에不過하야前旬보다半減되엿슴으로相場上에는出超가鈍感으로米棉印棉低와綿絲低에伴氣가挫折되여大阪商狀은頭重으로大新이八十三圓九十錢初付四圓丁大引鍾新이百三十六圓十錢初付六圓丁大引으로各十錢低이엇더라

大新은氣乘薄

大新은大阪保合에仕手가全然見送態度를取하야氣乘이薄하고閑散한場面을呈하야八十三圓八十錢에付한後七十錢으로六十錢에大引되어四十錢下鞘이엇더라

鍾新買方躊躇

皿步高로某强氣筋의買躊躇가잇는一面今朝는一部買方의投賣로下鞘를賣하야一百三十五圓九十錢에付한後八十錢에大引되어小甘이엇는바期待되던貿易外지도下旬出超半減에買氣를減殺케함이不無하얏더라

京取商狀頑强

今朝는白井買로大口商內가잇서二十一圓六十錢에付한後八十錢으로小强을示하얏다가七十錢으로保價大引이엇는바低價에는京取獨特의買物이相當히잇는關係上下向은難期인頑强味를不失하얏스며仁取는八十七圓丁朝紡은十五圓丁에小口가잇섯더라

京取配當四分

昨紙所揭와如히京取今期業績은出來高가四割强의激減으로京取市場創立以來의不振을呈하얏스나今期配當은經費의節約과大阪債權一萬五千圓回取가順調로된關係로四分은可能이겟고四分五厘는不能인데相場上에는配當如何는全혀無關係이엇더라

後場閑散 休商同樣

大新 保價 仁新 一〇低

後場은大阪不變에當地는全然不氣乘으로傍觀的態度로大新이同事인八十三圓六十錢에付하고仁新이二十九圓七十錢一本으로大閑散商狀을呈하고大引不成이엇더라

代引과日步

▲京取代引二千五百十日步十五錢▲鍾新代引七百三十日步八十錢▲大新代引千八百六十日步六十錢

前場賣買關係

▲京取三七〇(賣)白井吉見(買)南成淸洪新田▲鍾新八〇(賣)新田(買)田中田道洪李靑▲大新二五〇(賣)白井大林新田(買)成濟魚洪▲仁取一〇▲朝紡三〇

前場諸株步調

▲京取 三一六〇―七〇―八〇―七〇―七〇
▲鍾新 一三五九〇―八〇―
▲大新 八三九〇―八〇―七〇―六〇―
▲仁取 八七〇〇―
▲朝紡 一五〇〇―

後場諸株步調

▲大新 八三六〇―
▲仁新 二九七〇―

出來高

▲長期 三三一〇
▲累計 三三〇〇
▲短期累計 一〇〇〇〇

大阪短期株式

	前付	前止	後付	後止
鍾新	一三六一〇	一三六〇〇	一三六一〇	一三六二〇
大新	八三九〇	八四〇〇	八四〇〇	八三八〇

大阪短期步調

▲前場大新 八三九〇―八四〇〇―
▲前場鍾新 一三六一〇―一三六〇〇―
▲後場大新 八四〇〇―八三八〇―
▲後場鍾新 一三六一〇―一三六二〇―

借款成立無望

京取仲買借款問題에對하야는市場側도誠心誠意로成立을期코저努力하는모양이나元來貸與者銀行側에서不肯하야成立이難期이던데다가仲買의休業이續出하는不振을呈함을따러仲買에對한信用은去益墜落되어借款問題는거의無望狀態에잇는바이에對하야平岡京取專務는말하되『勸信의保證을云爲하는터이나勸信으로서도重大한事項을輕輕히處理키가어려울뜻하며또한朝鮮經濟現況으로보아八萬이란巨額의借款의成立을見키는實로至難한터이즉二日重役會에서도이問題는다만懇談에만止할것이오討議할것은업슬것이라』云云

長期大新媒介

大新株가白樂의媒介三百枚로八十四圓六十錢에先限이大引되엇고鮮銀新株가九圓殖銀新株가十二圓動信株가三圓四十錢에媒介商內로各當限이大引되엇더라

吉見仲買休業 畢竟廢業일듯

從來林景來機關店으로相當히巨量의取引을行하던吉見仲買店은今年九月末에不渡手形을出하야破綻을云爲한以來營業의內容이不充分하더니林景來의注文이殆無한關係等으로더욱이營業이不振하든바近日에至하야又復五枚의不渡手形(約千圓)을出하야이것이今朝銀行集會所로부터發表되자市場은算定其他計算不納關係上不得已

入場을禁止 하는同時에

處分을命하얏섯는데再次不渡인故로再起는至難할것이오畢竟은廢業에至하리라더라

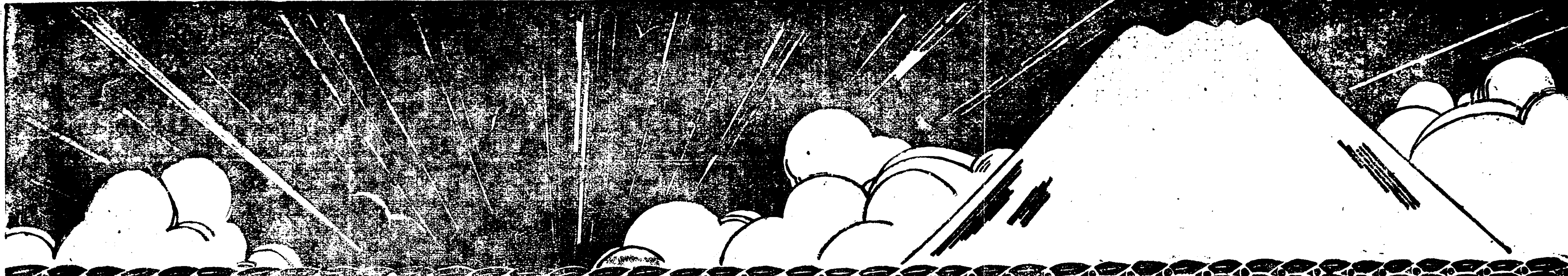

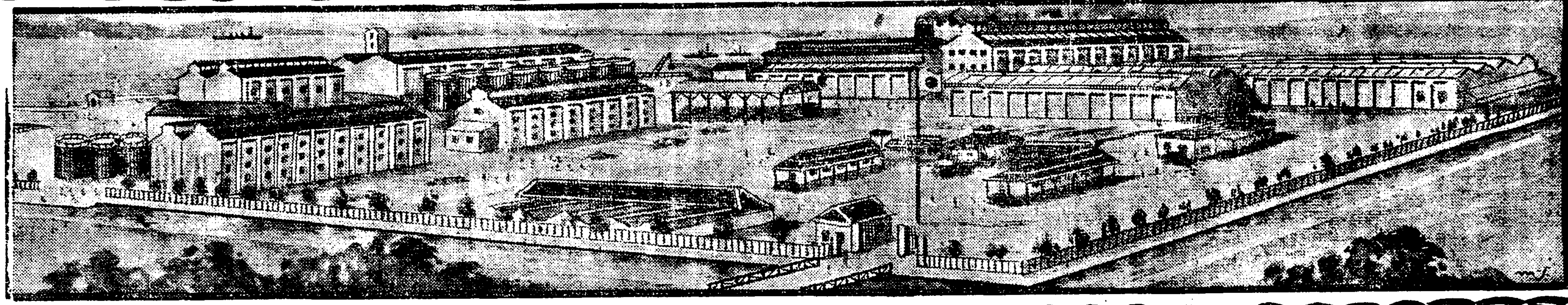

東洋一의 大工場
兵庫縣尼ケ崎西新田 總面積 五萬五千坪

製造擔任技術員
에ㅣ、지ㅣ곡가
쎄ㅣ、엘태비
쎄ㅣ、후렛차ㅣ스
藥學士 田中精太
技師 淺尾淸眞
顧問 工學博士 下村孝太郎

세계적비누 世界的石鹼가 日本에獨立함

石鹼商으로서의 나의인사

社長 松方幸次郎

今番 英國리ㅣ파ㅣ會社의 日本工場을繼承에際하야世間에서는『松方의石鹼商을始作하게되엿다』고大端한奇蹟가티생각하고잇습니다마는나는大局으로보아서機宜에適合한行動이라고생각합니다。이일을始作하는데對해서一個의商事會社의利益이라고하는것보다첫재로國家的立場으로考察해서此擧에出한것이올시다。元來文明國에서는石鹼은決斷코奢侈品이아니요차라리日常生活에對한必需品이올시다。世界各國에서最近石鹼使用量이統計에依하면英米가트데는一人一個年平均七圓內外요土耳其와如한第三等國에서도一人平均四圓內外를使用하는데反해서吾國에서는一人平均五六十錢이라고하는가이업는狀態이올시다。文化가

保健衛生의表徵 이라고하는見地로보아서도我國과가튼것은아직文化를代表하기足하다고는말하기어렵습니다。리ㅣ파ㅣ會社의英國本社는廿億의大資本을有하고世界石鹼王이라고하는一大勢力이잇는것은多言을要하지안습니다。米國과가튼大工業國에서도한번리ㅣ파ㅣ會社의敏活한그活動을보고서는여긔對抗하고자하는者全無하게되엿습니다。그럼으로如何히努力이偉大한가를想像하기어렵지안습니다。今日外지리ㅣ파ㅣ會社의

日本工場 은海外輸出에置重하는結果比較的內地는閑却하는形便으로多大한사람에게는리ㅣ파ㅣ會社는單히벨벳트石鹼의工場이라고만생각하고잇섯든模樣입니다마는事實은本工場에서는벨벳트石鹼만이아니라消毒石鹼、浮石鹼並各種의工業用石鹼、洗濯用石鹼、크리쎄링及硬化油等重要한工業用及軍需品을製造하고잇슴으로特히石鹼類에至하야는單히設備의큰것을자랑하는것뿐이아니요學術上及實際上方面의經驗과硏究에더욱技術上傳統的精神에依하야所謂

廉價良品의理想 에꼭드러맛는것은決코自畫自讚이아닙니다。元來我國의家庭에서는經濟及科學思想이閑却視되는故로家庭의日常生活에쏨데업는것이만타、即空然하게浪費만코能率이不擧하는事實은明白히國家經濟上一大損失이라고아니할수업습니다。石鹼과가튼것도其用途에適合한物品을一般消費者가使用하온데依하야서勞力金錢上의浪費를防止하고또洗滌의目的을容易하게하고必然의結果로해서消毒保健衛生의意義를다하는것으로이意味에잇서서我社製品의使用은最合理的이라고斷言합니다。다음으로

製品에就해서는 下記와가티벨베트石鹼을비로소十五大製品엇던것이던지리ㅣ파ㅣ獨特의製法並名稱을引繼햇습니다마는其中리ㅣ파ㅣ時代의라이쭈피ㅣ同質을스컨石鹼、스완同質을오페라浮石鹼、쏸라잇同質을아가바고洗濯石鹼、에此三種은새로名稱에代身해서獨特의製法外에更히日本人의嗜好에適合하도록하엿습니다。工場技術員도리ㅣ파ㅣ時代의日英專門技師外에새로斯道의經驗者를加해서一層改良을加하야製造를開始한것으로品質은從來보다도優良할것이요決코劣할것은업습니다。이點은特히安心하시고倍舊愛用하시기를願합니다。

▲當社拾五大製品▼

◇ベルベット(化粧用)石鹼
品質、養容、効果、經濟等여러가지로世界의化粧石鹼中第一位의良品이올시다。

◇バンド(化粧用)石鹼
一般御家庭에서此石鹼의愛用은年五百萬圓의高價되는原料輸入을防遏합니다。

◇スキン(消毒用)石鹼
植物性의純石鹼이온데消毒化粧洗淨用으로大人은勿論이요兒童의柔한皮膚外지도絕對로거칠게되는念慮가無하고且熱毒等에多大한効驗이有합니다又運動勞動後에使用하시면心身이爽快합니다

◇オペラ浮石鹼
水中에서浮한다는高評이有한石鹼이올시다脂肪分外지도綺麗히洗落케하는特色이有합니다。

◇アーク浮石鹼
一般化粧用이나又入浴用에도日常의洗淨用으로極히重寶한石鹼이올시다。

◇アカバコ高級洗濯石鹼
일기잘하는上等洗濯石鹼其優越한것은使用하시면直히判明하실수잇습니다

◇ハープ洗濯石鹼
冷水로만洗濯하시여도때가잘싸지며石鹼은잘ㅣ닯치아니하야一般家庭用으로頗히經濟的用되는石鹼이올시다。

◇ハンマー石鹼
◇ビーチーアイ石鹼
此二種(俗語로마두세두石鹼)은毛織物、絹物洗濯에最히適當하야決코生地가치이지안코줄어들지안코不變色하고洗濯이綺麗하게됩니다。

◇ダブリユ、ディー石鹼
此石鹼은電線電纜等의洗滌에使用하며又普通洗濯에도適當합니다。

◇青空(白布用)石鹼
◇マダラ(白布用)石鹼
白한物件을洗하는專門石鹼이요白한生地가點點만치純白하고美케됩니다又木棉物과如한洗濯에힘드는物件은暗만하여도此石鹼을使用치아느면損이올시다

◇ファイン、プレー石鹼
油가무든工場服과西洋食器等의洗滌에極히便利重寶한石鹼이올시다

◇世昌(輸出向)肥皂
◇ピーオー(輸出向)雪文
世昌은支那用이ㅣ오는臺灣用의石鹼이올시다 我社가支那及臺灣의氣候水質及嗜好를硏究한結果製出한것이온데殊히世昌은산과이도와同質임니다

代表的國產品
ベルベット石鹼
(벨벳도비누)

DNS

日本リーバーブラザース繼承
大日本石鹼株式會社
本社 大阪市西區江戶堀上通一ノ一八
出張所 東京·名古屋·神戶·福岡·仙臺·小樽·臺北